Diario El Litoral - Proyecto Hemeroteca Digital - Archivo General de la Provincia de Santa Fe / CFI - Año 2007-2008

1ra. SECCION

EL LITORAL

Registro de la Propiedad Intelectual Nro. 27318 - 2da. Serie

Año LXII - Nº 20.195 18 páginas (2 secciones) Precio $ 500..

SANTA FE, VIERNES 16 DE NOVIEMBRE 1979

Dirección y admin.: San Martín 2651/57 - Tel. 20101 - Cód. Postal 3000

Videla explicó los propósitos de la ley

Con la nueva norma - afirmó - no se busca la atomización del movimiento obrero

BUENOS AIRES, 16 (NA). — El presidente Jorge Rafael Videla, respondió indirectamente a las acusaciones de la CUTA (Conducción Unica de Trabajadores Argentinos), al afirmar que con la nueva ley, el gobierno no busca "la atomización o el debilitamiento del movimiento obrero argentino".

"En ella se fijan mecanismos que preservan a las organizaciones gremiales, facilitan su eficaz desenvolvimiento, evitan su atomización e impiden un crecimiento desmesurado que atente contra su funcionalidad y la vigencia del equilibrio social", aseguró Videla, que habló anoche para anunciar la sanción de la Ley de Asociaciones Gremiales de Trabajadores.

En su mensaje al país, el presidente aseguró que la nueva norma "está al servicio directo y real del trabajador y de sus legítimas y justas aspiraciones", porque afirma "la representatividad de sus dirigentes" y propende a una "armónica, dinámica y justa convivencia".

Real beneficio

También sostiene la ley "un sistema de real beneficio para los trabajadores argentinos" que está "muy lejos —dijo— de ser una concesión oportunista o un revanchismo retrógrado".

Videla dijo además que, tras esta ley, irán siendo dictadas las "normas vinculadas a todas las entidades intermedias y las que regularán el funcionamiento de las agrupaciones representativas de la ciudadanía", pero no precisó fechas al respecto, y también anticipó que la ley de obras sociales "será prontamente sancionada" y habrá de "separar inequívocamente el área de responsabilidad de los sindicatos del área de obras sociales".

Exhortación

El presidente exhortó a los trabajadores a "velar por la fiel defensa de sus auténticos intereses y por el estricto cumplimiento de los fines específicos de los sindicatos" y les aconsejó no dejarse "arrastrar a estériles enfrentamientos y conflictos que sólo conducen a la frustración y a la inseguridad, facilitando la acción de la delincuencia y el terrorismo", tal como lo cual dijo que "también les compete, en toda circunstancia, erradicar la política de la vida sindical".

"Poder sindical"

En el pasado, el "llamado poder sindical" llevó a extremos de ilicitud, dijo el presidente, y fue "colocado al servicio de objetivos crudamente partidistas", lo que causó "daño al verdadero interés laboral —opinó— sí como también a la globalidad de la sociedad y la economía del país todo".

En cuanto a las críticas de sectores políticos, sobre la posibilidad de que esta ley y aquellas que regulen la vida de los partidos otorguen "una ventaja circunstancial a determinados grupos", dijo que tal preocupación "carece de todo fundamento".

"En primer lugar porque la ley es terminante en cuanto a la erradicación de la política de la

(Pasa a pág. 2ª, col. 4ª)

El Tte. Gral. Videla, durante la lectura de su mensaje

La CUTA califica a la ley de "aberración jurídica"

BUENOS AIRES, 16 (NA). — La Conducción Unica de los Trabajadores Argentinos (CUTA), afirmó que "ninguna organización sindical" aceptará la nueva Ley de Asociaciones Gremiales de Trabajadores, a la que calificó de "aberración jurídica", y previno que "si el camino es la confrontación, asumiremos la responsabilidad con todas sus consecuencias".

"El amanuense de turno, estableció cláusulas que sirven más para empresarios que trabajadores, ya que permiten al sector patronal alentar el crecimiento de algunas organizaciones en perjuicio de otras", señala un comunicado difundido anoche por la CUTA.

Desprotección del trabajador

La nueva norma, dice la declaración, "tiende no solamente a desarticular el movimiento obrero sino a desproteger al mismo trabajador, ocultando su fachada laboral un objetivo político: marginar al grueso de la población nacional de cualquier proceso futuro".

Luego subraya que la ley tiene "una sucesión de violaciones" a normas de la OIT (Organización Internacional del Trabajo), y dice que la más "flagrante de estas contravenciones es la disolución de la Confederación General del Trabajo".

"Pero más que una violación internacional, constituye un insulto a los trabajadores argentinos, por el valor y significado histórico que esa central tiene para la constitución del movimiento obrero", puntualiza la CUTA.

Recurso de amparo

También previno que "cada organización iniciará las correspondientes demandas judiciales —estos, sí, afiliado por afiliado— para reclamar ante la justicia, vía un recurso de amparo, el despojo patrimonial de sus obras sociales".

"Como las obras sociales se han constituido por el salario diferido de los trabajadores y no por el aporte de los empresarios, estamos persuadidos que la justicia actuará con la independencia acostumbrada", supone la CUTA.

"Esta nueva ley —concluye la declaración— denuncia el rostro político del proceso y tiene la extraña virtud de lanzar al movimiento obrero a un terreno al que ya no reclamos que fuera necesario regresar para dirimir disputas. Dirigentes y trabajadores tenemos conciencia de la hora que nos toca vivir. El acorralamiento a que nos sometem, por lo tanto, si el camino es la confrontación, asumiremos la responsabilidad con todas sus consecuencias".

Sesión permanente

Fuentes gremiales dijeron que la CUTA, continúa en sesión permanente para definir la estrategia que guiará sus acciones de rechazo a la ley, en tanto que no descartaban que se convoque a un plenario de secretarios generales que refrende las decisiones que se adopten.

La semana próxima, la Comisión de Redacción de la CUTA, podría elaborar un trabajo que "conmadores y profundidad" aborde toda la problemática nacional, más allá de la reforma de la estructura sindical, ya que en los reclamos que fuera necesario regresar para dirimir disputas, Dirigentes y trabajadores tenemos conciencia de la hora que nos toca vivir. El acorralamiento a que nos sometem, por lo tanto, si el camino es la confrontación, asumiremos la responsabilidad con todas sus consecuencias".

Sesión permanente

Fuentes gremiales dijeron que la CUTA, continúa en sesión permanente para definir la estrategia que guiará sus acciones de rechazo a la ley, en tanto que no descartaban que se convoque a un plenario de secretarios generales que refrende las decisiones que se adopten.

La semana próxima, la Comisión de Redacción de la CUTA, podría elaborar un trabajo que "conmadores y profundidad" aborde toda la problemática nacional, más allá de la reforma de la estructura sindical, ya que en los reclamos que fuera necesario regresar para dirimir disputas.

Diario El Litoral - Proyecto Hemeroteca Digital - Archivo General de la Provincia de Santa Fe / CFI - Año 2007-2008

Los tejemanejes de la política nipona

Por Osiris Troiani

Por primera vez en la historia del Imperio japonés, la Dieta (Parlamento) eligió al jefe de gobierno entre dos candidatos propuestos por el mismo partido. Pero, de hecho, el PLD (Partido Liberal Democrático), que gobierna desde el fin de la contienda mundial, ya no es uno sino dos, como hizo notar el jefe socialista Ichio Asukata después de la reelección del primer ministro Masayoshi Ohira, con 138 votos, desafiado por Takeo Fukuda, que obtuvo 121. La primera, y la más reciente, fue terminado empatada.

La división de los conservadores japoneses es un hecho de enorme importancia en la política mundial. Una de las principales potencias, que soslaye relaciones especiales con los EE. UU., la China, la perdida su estabilidad política, absoluta hasta ahora, sin la cual hubiera sido imposible el "milagro" económico de 1955-70. En ese período el diminuto archipiélago del Lejano Oriente, pobrísimo en recursos naturales, pero habitado por un pueblo frugal, laborioso y disciplinado, alcanzó un desarrollo comparable al de los países más prósperos de Occidente.

Fukuda, que ya fue primer ministro y debió renunciar cuando fue acusado de soborno por parte de una compañía norteamericana de aviación, acaudilla la fracción más numerosa del PLD: la Asociación para Hacer un PLD Mejor. Su ennrigo más poderoso es su predecesor Kakuei Tanaka, quien lo arrestó bajo cargos de especulaciones financieras. Actualmente está en libertad condicional.

Dirigentes de los dos grupos se unieron hace un año para apaciguar la pendencia nombrando a Ohira, tercero en disputa. El nuevo jefe trató de fortalecerse con el apoyo de los sectores minoritarios, comandados por Takeo Miki y Yasuhiro Nakasone. Pero el mes pasado, con el fin de restar la mayoría del partido gobernante en la Dieta, llamó a elecciones especiales con los EE. UU., la URSS y China, ha perdido su estabilidad política, absoluta hasta ahora, sin la cual hubiera sido imposible el "milagro" económico de 1955-70.

En ese período el diminuto archipiélago del Lejano Oriente, pobrísimo en recursos naturales, pero habitado por un pueblo frugal, laborioso y disciplinado, alcanzó un desarrollo comparable al de los países más prósperos de Occidente.

"

Diario El Litoral - Proyecto Hemeroteca Digital - Archivo General de la Provincia de Santa Fe / CFI - Año 2007-2008

Balbín mueve otra pieza

Por Angel D. Anaya

BUENOS AIRES, 16 (De nuestra agencia). — A 24 horas de proponer una búsqueda entre civiles y militares "de una democracia argentina que salve a todo el continente americano", Ricardo Balbín ha señalado que la subversión no ha muerto y que subsiste la idea de crear un Vietnam latinoamericano. Estas manifestaciones produjeron, aquí visible satisfacción en los círculos oficiales y militares, porque se registrar críticamente en un clima afectado por los recientes episodios de terrorismo con evidente inspiración de aquel cáracter. El líder del radicalismo se ha ubicado en un territorio político muy preciso, distanciando de hecho a su partido de las raras ambivalencias que se observan en otros sectores apresados por la coyuntura de las situaciones de corto plazo. El "panorama político de fin de año, señalado hace días por esta columna como una circunstancia de excepción, se ha enriquecido así con los singulares planteamientos del presidente del radicalismo, seguramente exponentes de una inquietud de la masa partidaria predominantemente de clase media.

* * *

Al señalar que Balbín había quedado gratamente impresionado por las afirmaciones de Viola y Lambruscrini al favor del sistema de partidos políticos como resortes esenciales de la democracia, la aseveración tenía un sentido más amplio que el aparente. Las manifestaciones de ahora, en Santa Fe, han tenido una conección inusual en el estilo de nuestros dirigentes políticos. La idea de una democracia argentina salvadora de la hemisférica, con la afirmación de que si el gobierno anterior hubiese subsistido, la subversión estaría en el poder y las Fuerzas Armadas enfrentadas a la "legalidad", deben también estar algo atadas a la impresión favorable que tuvo la reciente recomendación del comandante en Jefe del Ejército en la conferencia de ejércitos americanos que sirven de pretexto a la subversión en las naciones del continente. La alianza civil - militar en favor del sistema democrático es la idea sustancial de esa propuesta, a la que Balbín agregó la necesidad de que el diálogo convierta no sea únicamente entre militares.

* * *

Desde un horizonte más inmediato, esas manifestaciones de Santa Fe, Santa Fe, del líder radical, se han producido próximas al generalato estuvo reunido con el Comando en Jefe del Ejército analizando la recomposición del fin de año militar, donde los ascensos y retiros a nivel de cúpula, son las referencias políticas más atendibles. Particularmente porque se mantuvo firmemente las evidencias que ya conocen nuestros lectores, en el sentido de que la r e composición prevista con anterioridad no habría de cambiar en lo que significa como hecho político. Paradójicamente, debe señalarse, casi todas las circunstancias que, desde dos meses atrás, pudieron hacer presumir que no sería así, la han consolidado, y el saldo más elocuente pueden ser esas significativas manifestaciones del doctor Balbín, decididamente jugado a la reformación de las líneas moderadas del proceso. Aunque con la muy evidente salvedad de que no aprueba su orientación económica, evidentemente en contradicción con el programa partidario. Pero, eso, es harina de otro costal.

* * *

El fin de semana puede dar algún tiempo para comenzar a decantar el mensaje presidencial y los propósitos reorganizativos de la nueva ley gremial. Por de pronto, si puede reiterarse que la temperatura política ocasionada sigue siendo constatablemente más baja que la pronosticada por ciertos análisis apresurados a los que nos referimos esta semana. Aunque parezca algo increíble, el foco de resistencia mayor al flamante estatuto —la CUTA— recién advierte ahora el rango de decisión inmediatísimo que tiene ese régimen laboral, lo cual puede constituir en el futuro inmediato una carga política demasiado gravosa. El "declaracionismo" de la cúpula sindical, para utilizar una terminología que le es cara, ha sido particularmente negativo en el juego planteado, en tanto el poder, promulgó y difundió la ley en el instante que le es más propicio, lo cual implica una victoria táctica que no puede dejar de advertirse, al siquiera por los más remisos a aceptarla.

El gobernador de la provincia, Gral. (R) Carlos Enrique Aguirre, durante el acto inaugural de 27 viviendas en General Galarza

En Entre Ríos se han inaugurado viviendas

PARANA, 16. — El gobernador de la provincia, general (R) Carlos Enrique Aguirre, inauguró en Gral. Galarza 27 viviendas. Presidió el acto acompañado de los ministros de Gobierno, Justicia y Educación, coronel (R) Julián Gazari Barroso y de Asuntos Sociales, arquitecto Eclo Estanislao Bertellotti; asistiendo numeroso público que se hizo presente junto a los adjudicatarios de esta localidad del departamento Gualeguay.

Del total de las 27 viviendas, 11 fueron construidas con recursos del FO.NA.VI. con una inversión de $ 164.424.480. Las restantes 16 corresponden al plan de erradicación de viviendas precarias y fueron ejecutadas por la Subsecretaría de Promoción y Asistencia de la Comunidad.

Centro de salud

PARANA, 16. — Un centro de salud que lleva el nombre de Cnel. Carlos Alfredo Amézaga, quien falleciera en mayo pasado en ejercicio del cargo de ministro de Gobierno de Entre Ríos y un importante servicio de agua potable por conexiones domiciliarias, dejó oficialmente inaugurado el gobernador de la provincia, general (R) Carlos Enrique Aguirre, en Estación Enrique Cargó, localidad del departamento Gualeguaychú.

En los dos actos se dio cita una numerosa cantidad de pobladores del lugar y el primer mandatario estaba acompañado por los ministros de Gobierno, Justicia y Educación, Cnel. (R) Julián Gazari Barroso y de Asuntos Sociales, arquitecto Eclo Estanislao Bertellotti.

Cabe destacar que la planta de agua potable inaugurada cuenta con 168 conexiones domiciliarias, una electrobomba sumergible de 40 HP., y un tanque elevado de 40 metros cúbicos de capacidad.

La obra demandó un tendido de 6.163 metros de cañería y una inversión de $ 131.546.311.

El intendente con leones y rotarios

PARANA, 16. — La participación de la población local en las colectas que se vienen desarrollando en el ámbito provincial, a través de las municipalidades para concurrir a solventar los gastos que demanden el mantenimiento de 60 familias de refugiados del Sureste asiático, en su período de adaptación a nuestro medio, motivó una reunión en el palacio comunal.

El intendente municipal, coronel (R) Carlos María Aguilar, invitó a las autoridades de los distintos clubes rotarios y leones de esta ciudad, por ser instituciones de servicio con una amplia experiencia en acciones de solidaridad social.

Luego de explicitado el tema, las citadas entidades recibieron favorablemente la iniciativa de asumir la representación de nuestro medio para la formalización de una colecta, que estará destinada a paliar las necesidades del núcleo humano inmigrante que durante un lapso no superior a los 90 días se radicará en el hogar Roque Sáenz Peña de Viale, el que está siendo acondicionado para tal fin.

Dentro de muy pocos días quedará constituida una comisión "ad-hoc", integrada por rotarios y leones, que se dedicarán a cumplir con este acto de servicio.

Piden en el Chaco precio sostén para el girasol

RESISTENCIA, 16 (Télam). — La Unión de Cooperativas Agrícolas Algodoneras Limitada (UCAL) reveló que interesó al gobierno provincial y a CONINAGRO, para que se adopten medidas concretas que permitan un mayor ingreso real para los productores que próximamente deben cosechar y comercializar el girasol.

En tal sentido UCAL solicitó al gobierno y a CONINAGRO, que intervengan ante la Junta Nacional de Granos para que esta sea la compradora del girasol en cada uno de los puntos terminales y de campaña existente y, en el caso del Chaco, en los silos terminales de Puerto Bermúdez, a precios del "mercado (Bolsa de Cereales de Buenos Aires) en la misma forma que viene operando con el trigo, y con precio sostén.

IMPORTANTE EMPRESA

Producción consumo masivo, NECESITA:

SUPERVISOR de VENTAS

SE REQUIERE:

Edad: 25 a 40 años
Estudios secundarios completos
Mínimo 2 años experiencia en firma similar
Movilidad en perfecto estado

SE OFRECE:

Muy buen sueldo
Viáticos personales y por movilidad
Obra Social
Posibilidades de desarrollo

Escribir facilitando antecedentes a:

SAN MARTIN 3300
ABSOLUTA RESERVA

5426v16

Grupos habitacionales construirán en Rosario

ROSARIO, 16 —El ministro de Bienestar Social, comodoro (R) Francisco Roberto Pitaro, a quien acompañaba el director Provincial de Vivienda y Urbanismo, Ing. Sady Abel Felizia, presidió el acto de firma del contrato para la ejecución de otro complejo habitacional en la avenida de circunvalación y Mendoza de esta ciudad.

Está compuesto por 1.571 viviendas de 1, 2, 3 y 4 dormitorios, que alojarán a 7.850 personas ocupando una superficie total de 100.656 metros cuadrados y el equipamiento cubierto a 9.600 metros cuadrados, lo que hace un total de 109.656 m2.

El monto de los trabajos alcanzaba en junio de 1977 a 6.447.772.800 pesos con un plazo de ejecución de 959 días.

En el acto se desenvolvieron presentes, además, el intendente municipal, capitán de navío (R) Felix Chaimovich, el delegado de la zona sur de la Dirección de Vivienda, Sr. Laureano Reles; el Ing. José Alberto Vázquez en representación de la empresa que hará los trabajos (Supercemento S. A.) y otras autoridades.

Suscripto el contrato por parte del director Provincial de Vivienda y el Ing. Vázquez, habló brevemente el ministro de Bienestar Social, destacando la importancia del paso dado en materia de planes de viviendas en Santa Fe y Rosario. "Sólo cabe recordar a la empresa mentirosa, dijo luego el comodoro Pitaro, que se empeñan en la construcción de la obra y al intendente de Rosario solicitar con la Municipalidad la supervisora directora de los trabajos".

A continuación habló el intendente Cristiani, expresando que la construcción de 1.571 viviendas que suman a otras ocho mil que habitaciones en marcha constituye un paso fundamental en el cronograma ya pretlado por la intendencia, agregando luego que había impartido instrucciones al secretario de planeamiento para que efectúe el control estricto de la obra. Por último agradeció el Ing. Vázquez la confianza depositada.

En lo que hace a la infraestructura, el convenio firmado establece que consta de agua, corriente, gas, desagües cloacales y pluviales, energía eléctrica y pavimento.

Olivetti S. A. cerrará su planta en Merlo

BUENOS AIRES, 16 (NA). — La empresa Olivetti S. A. decidió dar por finalizadas las actividades de su establecimiento fabril de Merlo, al oeste del Gran Buenos Aires, a partir del 31 de diciembre por "razones económicas y tecnológicas".

La empresa comunicó ayer a su personal que redimensionará sus actuales actividades a través de "una nueva localización en el Gran Buenos Aires" según informa hoy en diarios porteños, a través de una solicitada.

"Internamente se están llevando a cabo las necesarias gestiones ante las autoridades —dice Olivetti en ese aviso publicitario— para obtener la correspondiente habilitación industrial en una nueva sede, donde continuará con su producción de calculadoras electrónicas para el mercado local y la exportación".

Agrega que "simultáneamente con dicha reubicación, se adecuarán los orgánicos a los nuevos esquemas productivos" y señala que a tales efectos "la dirección decidió otorgar para el personal que se retira de la misma, dentro de determinadas condiciones una bonificación única y extraordinaria, relacionada con la edad y antigüedad del personal en la empresa".

"Olivetti Argentina SACI, dice recalcar que todas aquellas actividades de carácter comerciales como de asistencia técnica a clientes, permanecen inalterables a través de los centros de ventas y de su extensa red de 150 concesionarios y 1500 revendedores" —concluye la solicitada— Asimismo, la empresa ratificó sus planes de lanzamientos de nuevos productos.

Se encuentra en Bs. Aires el doctor Barnard

Dentro de poco dijo abandonará la cirugía

BUENOS AIRES, 16 (Télam). — "Dentro de poco abandonaré la cirugía", afirmó el mundialmente famoso cardiocirujano Dr. Christian Barnard, al llegar al país, procedente de Ciudad del Cabo, invitado por una revista informativa.

Su afirmación sorprendió a los periodistas que lo aguardaban en el aeropuerto internacional de Ezeiza. Luego, en una conferencia de prensa, también, que "pienso que, probablemente, mi sucesor será mi hermano".

El Dr. Christian Barnard, quien en 1967 realizó el primer trasplante de corazón, en su país, Sudáfrica, explicó que durante su estadía en Buenos Aires "hablaré de mis trabajos".

Señaló que actualmente se dedica a investigar los adelantos en su especialidad "y siempre estoy trabajando con los especialistas de Ciudad del Cabo, en el célebre Groote Schure", su hospital.

"También enseño a los jóvenes", agregó, indicando que dos de ellos son argentinos.

Destacó que "la Argentina le otorga importancia a la cirugía y aquí hay muy buenos profesionales, entre los que puedo citar a los Dres. Favaloro, Liotta y Sánchez".

De dilemas tucumanos se ocupó un ministro

SAN MIGUEL DE TUCUMAN, 16 (Télam). —El ministro de Asuntos Sociales de la provincia, Dr. Emilio Antonio Grana, indicó que se había sorprendido que algunas personas obtuvieron legalmente unidades habitacionales adjudicadas por el Instituto de la Vivienda y Desarrollo Urbano.

Esas actuaciones —dijo— están en manos de la Justicia que, en definitiva, deberá resolver sobre el particular. Hay tres o cuatro detenidos en relación con esta situación que prácticamente está solucionada.

Enfatizó más adelante que existe preocupación en el gobierno por el cese de la ley de alquileres, por cuanto se estima que se producirán numerosos desalojos.

Expresó, además, su inquietud por la ley de obras sociales y las transferencias de las escuelas y hospitales a la provincia. Y puso de relieve que están pendientes las normalizaciones de cooperativas y mutuales, intervenidas actualmente.

En cuanto a posible cambios de funcionarios dependientes de su área, señaló que sólo es inminente el alejamiento del secretario de Salud Pública, coronel médico Mario Antonio Rema, quien por razones de servicio como militar en actividad tiene previsto un nuevo destino.

CLINICA ODONTOLOGICA
DE ESPECIALIDADES
Dr. WILLIAM BERLI
ODONTOLOGO
CIRUGIA MAXILO - FACIAL
NUEVA DIRECCION: San Martín 3481 - T.E.: 28765- Santa Fe

O.S.E.C.A.C.
no es sólo la obra social de los empleados de comercio.
También es la de sus hijos.

Por eso ahora que se acercan las vacaciones, O.S.E.C.A.C. ofrece:

VACACIONES TOTALMENTE GRATUITAS

10 días en su colonia de Parque Camet (Mar del Plata) para los hijos de los beneficiarios que tengan entre 8 y 12 años.
Pensión completa, juegos de interior y exterior, pileta climatizada, camping, fogones, y todo lo necesario para hacer de esos 10 días una fantástica aventura.
Para inscribirse concurran de lunes a viernes, a la Delegación, Agencia o Corresponsalía más cercana a su casa.
No olviden llevar los documentos de identidad del titular y el niño, credencial de O.S.E.C.A.C. y último recibo de sueldo.

EL QUE NO VIVE PARA SERVIR, NO SIRVE PARA VIVIR.
POR ESO EXISTE O.S.E.C.A.C., PORQUE SIRVE.

osecac
OBRA SOCIAL
PARA EMPLEADOS DE COMERCIO
Y ACTIVIDADES CIVILES
SECRETARIA DE ESTADO DE SEGURIDAD SOCIAL • MINISTERIO DE BIENESTAR SOCIAL DE LA NACION

ESPERADA POR TODA LA FAMILIA PRESENTAMOS NUESTRA PRODUCCION

1979
"NACIDOS para CONTAR"
CON LA ACTUACION ESTELAR DE
La Superiora
DURAZNOS EN ALMIBAR
UNA NOTABLE PRODUCCION QUE PORSUMAGNITUD, COE ENERGIA FRESCA Y NATURALEZA SOCIALICAMA
APTA PARA TODO PUBLICO
ELABORADOS Y DISTRIBUIDOS POR
LA SUPERIORA
CALIDAD SUPERIOR DESDE 1897

OSECAC LE OFRECE EL SOL DEL VERANO

Dorado por el sol del verano, aproveche sus vacaciones en el océano: San Clemente del Tuyú, Santa Teresita, Necochea, Villa Gesell. Oriéntese hacia Bariloche, o conozca La Falda y Carlos Paz.
No olvide el Litoral argentino y sus múltiples posibilidades.

DISFRUTELO

Si es beneficiario en actividad de OSECAC.
Si es jubilado o pensionado de OSECAC.

BONIFICACIONES: USTED OBTIENE UN DESCUENTO DEL

50% del precio si es beneficiario activo.
70% si es jubilado o pensionado.
70% en viaje de bodas, si los dos son beneficiarios.
50% en el mismo viaje, si sólo uno es beneficiario.

ANOTESE — A partir del 12/11/79. Haga sus reservas desde esa fecha y con 20 días como mínimo de anticipación al día en que proyecta viajar.

CONCURRA — De lunes a viernes, a la Delegación, Agencia o Corresponsalía más cercana a su casa.

EL QUE NO VIVE PARA SERVIR, NO SIRVE PARA VIVIR. POR ESO EXISTE OSECAC, PORQUE SIRVE.

osecac
OBRA SOCIAL
PARA EMPLEADOS DE COMERCIO
Y ACTIVIDADES CIVILES
SECRETARIA DE ESTADO DE SEGURIDAD SOCIAL, MINISTERIO DE BIENESTAR SOCIAL DE LA NACION

Nombre Imagen Original: LTT1979NOV_0006.jpg Generado por: Digitalizaciofilm el jue jul 10 10:00:40 ART 2008

Diario El Litoral - Proyecto Hemeroteca Digital - Archivo General de la Provincia de Santa Fe / CFI - Año 2007-2008

EL LITORAL

Santa Fe, viernes 16 de noviembre de 1979

Fundado por Salvador Caputto el 7 de agosto de 1918

Director: Rubé Capetto

Otro golpe artero e inútil

A pocos días del atentado del que salió providencialmente ileso el secretario de Hacienda de la Nación, que ha señalado que al margen de estar de acuerdo o no con el gobierno se está a favor de la guerrilla o en contra de ella, sin términos medios, otro hecho de sangre protagonizado por elementos subversivos provistos de un armamento en parte desconocido por expertos de la Policía Federal y del Primer Cuerpo de Ejército, según se informó, ha provocado la atención general. Suceso que revela la pertinacia con que jóvenes adiestrados física y mentalmente para cometer tan incalificables atropellos persisten en una deplorable acción tan desacebellada como criminal; por cuanto con esa actitud sólo conseguirán la reprobación unánime de quienes, acepten o no la política estatal vigente, son partidarios de la paz y del respeto por la persona humana.

Esos métodos bárbaros que a nada conducen en un país de evidente desarrollo dentro del panorama latinoamericano, sólo sirven para que pierdan la vida personas inocentes y atraer la atención por unos días sobre tan despiadada actividad.

Pero precisamente por la insensatez que ella implica y su extrema peligrosidad para la preservación de la existencia del ciudadano, resulta imprescindible estar alertas y combatir por cualquier medio lícito a quienes se hallan enrolados en esa falange suicida que destroza la hacienda pública y la propiedad privada. Daño que en distintos lugares del mundo continúa, con diferentes nombres y esgrimiendo argumentos desiguales, pero siempre con el denominador común de la violencia, la sorpresa y el crimen, provocando la zozobra y la condena unánime de los partidos políticos más disímiles en donde impera la libertad sin otra restricción que la establecida para evitar que la sociedad no se convierta en una selva. El caso de España puede servir de ejemplo. Allá, el secuestro del secretario de relaciones públicas de la Unión de Centro Democrático, un ejecutor de la política "tercermundista" del primer ministro Adolfo Suárez, es el último episodio de una larga serie de atentados que no obstante la autonomía concedida a los vascos sigue ejercitando la ETA.

Ese caso, por poco coincidente con el intento de asesinato del embajador israelí en Lisboa acusado por una organización terrorista de izquierda de ser un elemento "de los intereses capitalistas e imperialistas representados en el sionismo", se une para formar un trío de hechos infaustos a lo acontecido en la capital de la República, aunque en esta circunstancia con un resultado mucho más doloroso por el número de muertos tan torpe e inútilmente sacrificados.

En la XIII Conferencia de Ejércitos Americanos se convino estructurar un plan para controlar a la subversión en América. Y el presidente de Colombia, Julio César Turbay, señaló que el terrorismo "con el correr de los años se ha vuelto más amplio, más cínico, más cruento y más despiadado". Conceptos elocuentes que promueven la reflexión e indican cuál es la triste realidad que es preciso enfrentar.

Los premios de un certamen sobre historia

Las autoridades del Archivo General de la provincia comunican que el jurado del certamen de iniciación historiográfica Brigadier General Estanislao López, integrado por los Dres. Luis Alberto Candioti y Salvador Dana Montaño, designados por la Junta Provincial de Estudios Históricos de Santa Fe, en calidad de vocales, y la directora, del organismo, Sra. J. Catalina Pistone, ha declarado ganadora a la Srta. Patricia G. Gentile, de la Escuela Normal Superior N° 2 Juan María Gutiérrez, de Rosario. Se le concedió por su trabajo "Historia de las constituciones provinciales de Santa Fe, a partir del Estatuto de 1815".

Por otra parte se otorgó una mención al trabajo del alumno de la Escuela de Enseñanza Media N° 256 Gral. Juan B. Bustos, Miguel Angel Suárez, de 5° año.

La entrega de las distinciones tanto a los ganadores como a los institutos participantes, se realizará el jueves 22 a las 19.10 en la sala Didáctica del Museo Provincial de Artes Visuales Rosa Galisteo de Rodríguez.

La simplificación de documentos del transporte fluvial

Estaría en vías de solución uno de los principales problemas que han venido trabando el desarrollo del transporte fluvial, hasta el punto de hacerle perder vigencia en forma casi total.

De acuerdo con un anuncio formulado por el subsecretario de Marina Mercante, capitán de navío Mario P. Palet, se están realizando estudios para racionalizar la documentación y disminuir todos las trabas de tipo burocrático relacionadas con dicha actividad. Con ello se tiende a disminuir los costos de explotación, y fundamentalmente, revertir el proceso que volcó las cargas que se realizaban por vía fluvial hacia el camión o el ferrocarril. El anuncio del capitán de navío Palet, agrega que dichos estudios se realizan en forma conjunta entre la citada subsecretaría, la Administración Nacional de Aduanas y la Prefectura Naval Argentina.

La batalla de las monedas

Por J. M. Taverna Irigoyen

Recientemente, en nuestro país, las monedas fueron a la justicia. Metafóricamente hablando, claro está. Se trataba de elucidar si éstas podían ser fundidas como metal, sacándolas de circulación por mandatos arbitrarios de determinados ciudadanos que, de sólo poseerlas podían usufructuar de ellas de la manera más deseable, o si tal hecho configuraba un delito. Los ciudadanos saberon abuelitos, y las monedas... condenadas a seguir rodando por el orbe: no sólo de mano en mano.

Desde que el mundo es mundo, el trabajo y el comercio necesitaron una pieza o valor que representara el precio de las cosas, para "hacer efectivos los contratos y cambios". La historia de las monedas se remonta, así, a oscuros orígenes. Según Herodoto, Fidón, rey de Argos, fue el inventor de la primitiva pieza acuñada en el siglo IX a.C., de plata oblonga, y con la tortuga de la isla de Egina como "tipo" o imagen. Sin embargo, se habla aquí de "acuñada", debiendo advertirse que es muy previsible que, a más de las monedas recortadas, existieran con anterioridad otros "valores" o signos pecuniarios que no requirieran del metal y —como es sabido— usaran de otros materiales, como la piedra misma. Pero las monedas deben brillar (pareciera ser ésta una condición sine qua non), al menos, en sus comienzos. Y el oro, la plata, el cobre, el níquel, el aluminio y otras aleaciones, conformaron, y siguen conformando su cuerpo: en que existe un tipo o relieve en una o las dos caras, una leyenda, el borde con o sin cordoncillo, el valor que corresponde, etc. De verlas redondas, hemos olvidado que las hubo de todas las formas: ovoideas, achatadas, rectangulares, y hasta algunas de Egipto que tenían forma de pirámide truncada, y de disco o círculo más o menos regular.

Durante siglos, las monedas se limitaron (más allá del propio interés del oro o la plata) a servir como tributo económico en cada pueblo en particular. Se podría afirmar que jamás provocaron guerras y excepcionalmente dividieron a los pueblos. Sirvieron siempre, eso sí, para comprar ciertas conciencias y, en alguna aciaga oportunidad, para vender a un Hombre por treinta denarios. Pero he aquí que las circunstancias ortogulanas dan a veces vuelta el espejo, y lo que ayer fue realidad, hoy es sólo una perfiliable fantasía. Así pareciera estar ocurriendo con las monedas, que en los últimos tiempos (por encima ya de su naturaleza metálica o de papel) han entablado una virtual batalla. No es tanto que las monedas se coticen en todo el mundo y exista un febril mercado cambiario. Es algo más. Es la auténtica "rivalidad" entre un valor y otro: entre la depreciación de éste —que hasta ayer estuvo casi en la cúspide— y aquel otro, que hoy está en alza, y sube mateóricamente.

Porque las monedas han dejado de estar en los bolsillos, y en eso custodio que se llamaba monedero. Verdadera mercadería, como el pan o el vino, su uso transaccional va hoy mucho más allá de su origen primigenio. Y en las pujas, en el sube y baja de los mercados económicos, por sobre fronteras, decisiones políticas internas e internacionales, vuelcos bursátiles y otras "enormes minucias", como diría Chesterton, su anónimo rodar, el presurroso "silabeo" de los billetes deslizándose uno sobre el cuerpo de otro, acusan hoy otro sentido. "La libra esterlina bajó y se mantiene el dólar estadounidense". "El franco francés y la libra permanecen estables, mientras se producen fuertes subas del marco alemán y el franco suizo". Y las monedas de oro, refulgentes, mirándose de costado: los "soles" sacándole larga ventaja a todas las demás, pero los mexicanos y las águilas siempre arriba; y no olvidarse de los argentinos oro (que seguramente el lector no vio ni tocó en su vida) y los ducados y los chilenos y los napoleones...

Pero hablamos de batallas y, dentro de ellas, existen las invasiones. ¿Quién hubiera imaginado que en nuestro país, por ejemplo, llegaríamos a cambiar el peso por dólar, cuando de comprar o vender una casa, un auto o una obra de arte se trataré? Que viajar al exterior cuesta tantos dólares, vaya y pase, pero lo otro... ¡Por cierto que no es el nuestro el único país que sufre tal intromisión monetaria (por no llamarla de otra manera). Los malos siempre cambian, y éste no constituye una excepción, sobre todo en el mundo occidental.

Pero el tema no se agota aquí. Porque después de toda batalla hay quienes ganan y quienes pierden. Y entonces —desorientadas y casi culposas— terminan algunas monedas decorando cinturones, sirviendo de anillos o de gemelos de camisa. Cuando no los billetes empapelando paredes... Pero no todo está perdido. Porque todavía existen adoradores llamados numismáticos, que no sólo las salvan de caer en el olvido, sino aun llegan a entronizarlas en un lugar que al las mismas monedas (de valor perdido) hubieran imaginado nunca.

Funcionarios del área educativa viajarán el domingo próximo a Esquel

Como anticipamos en una edición anterior, este fin de semana partirán para Esquel, en la provincia de Chubut, el ministro de Educación y Cultura, capitán de navío (R) Eduardo Alberto Carreras; la subsecretaria de Educación, Prof. Zulma Lagrange y el subsecretario de Cultura, Dr. Fernán Serralunga, quienes participarán de la primera reunión del Consejo Federal de Educación y Cultura, convocado por la Nación.

El temario a considerar será el siguiente: Reglamento del Consejo de Cultura y Educación; Plan Cultural; Informe sobre la evaluación referida a la transferencia de servicios educativos por parte de la Nación correspondientes a los niveles preprimarios y primarios; Adopción de medidas efectivas para la extensión y mejoramiento educativo primario y medio; Educación especial y determinación del marco educativo sobre educación de adultos; Informes sobre contenidos mínimos del ciclo básico y del nivel primario; Consideración de la propuesta de calendario escolar único y elección de las autoridades del consejo.

Cabe señalar que ésta será la primera vez que funcionarios del área de Cultura participan de una reunión del Consejo Federal que de ahora en más pasará a ser de Cultura y Educación.

Reunión anual de dermatología

El Comité Ejecutivo de la R.A.D.I.A. informó que entre el 3 y 6 de mayo de 1980 se llevará a cabo en la Plaza Hotel de Buenos Aires, la V Reunión Anual de Dermatólogos Latinoamericanos.

En la misma sede el 2 de mayo tendrá lugar la IV reunión ieprológica del Cono Sud.

Para mayores informes los interesados pueden dirigirse al Servicio de Dermatología del Hospital Iturraspe, teléfono 35120.

Asamblea de la Junta de Est. Históricos

La Junta Provincial de Estudios Históricos comunica que el lunes 17 de diciembre, a las 19.30 en la sede del organismo, Casa de los Aldao, Buenos Aires 2963, se llevará a cabo la asamblea general ordinaria en la que se dará lectura a la memoria y el balance anual.

Se invita a todos los miembros de número a concurrir a dicha asamblea.

Un ciclo de conferencias sobre soberanía nacional

Organizado por el Instituto Interuniversitario de Estudios de la Soberanía Nacional, se llevará a cabo en la sala de la Lotería, entre el 20 y 22 del corriente un ciclo de conferencias sobre el tema que denomina el citado instituto.

El programa de actividades dará comienzo el 19 a las 18, donde la comisión directiva del instituto se reunirá.

El 20, a las 10, expondrá el Gral. (R) Juan Enrique Guglialmelli, estudioso de los problemas geopolíticos argentinos y en especial, relacionados con América del Sur, director de la revista de estudios geopolíticos "Estrategia", sobre el tema: "Argentina en el Cono Sur"; a las 18.30 el Dr. Pedro E. Egea Lahore, profesor titular de Derecho Internacional Público en la Universidad del Salvador y Belgrano, y director de la cátedra extracurricular de espacios interoceánicos, tratará el tema "Aspectos culturales en la cuestión Malvinas. Repercusiones del nuevo derecho del mar".

El 21, a las 10, el almirante Francisco Morel, presidente de la Fundación Argentina del Mar, investigador del problema de la soberanía en el mar territorial y de la extensión jurisdiccional hasta 200 millas, se referirá a la "Problemática actual de los espacios marítimos"; a las 18.30, el Dr. Juan José Uranga, consejero del Ministerio de Relaciones Exteriores de la Nación, delegado en la Comisión Técnica Mixta Frente Marítimo Argentino-Uruguayo, asesor del grupo de trabajo de la Cuenca del Plata, en la cancillería, disertará sobre "La Cuenca del Plata y las negociaciones sobre Corpus-Itaipú".

El cierre de las jornadas estará a cargo del vicealmirante (R) Jorge Anibal Desimoni, gobernador de la provincia, ex presidente de la Fundación del Instituto Tecnológico de Buenos Aires, quien expondrá sobre "La provincia de Santa Fe en la Cuenca del Plata".

Cabe consignar que el Instituto de Estudios de la Soberanía Nacional surgió por iniciativa de la Universidad Católica de Salta, y bajo los auspicios del Ministerio de Relaciones Exteriores de la Nación, siendo su finalidad el estudio de los problemas nacionales e internacionales atinentes a la suerte y consolidación de la soberanía nacional y de todos los problemas derivados de ella.

Por otra parte, el secretario interino del instituto y rector de la Universidad Católica de Santa Fe, Dr. Leo Hilar Puxeddu hablará iniciando las jornadas, y a continuación el presidente del instituto Dr. Héctor Corvalán Lima, vicerrector de la Universidad de Mendoza, dejará inauguradas las sesiones.

Los asistentes a las jornadas podrán formular preguntas al finalizar cada exposición, otorgándoseles a los concurrentes que completen un 80 por ciento de asistencias, un certificado. Las inscripciones son recepcionadas en la secretaría técnica de la UCSF, Echagüe 7151 o en el Centro de Estudios Sociológicos del Litoral, 25 de Mayo 1810, de 16 a 20.

Presentóse la cuarta edición de la novela "Viento Norte"

En la sala Didáctica del museo Rosa Galisteo de Rodríguez, 4 de Enero 1510, se efectuó la presentación de la 4a. edición de la obra "Viento Norte", del escritor santafesino Alcides Greca, publicada por el Fondo Editorial de la provincia.

Al acto concurrieron el ministro de Educación y Cultura capitán de navío (R) Eduardo A. Carreras; el rector de la Universidad Nacional del Litoral, Dr. Jorge Douglas Maldonado; el subsecretario de Cultura provincial, Dr. Fernán Serralunga y otras autoridades del mismo departamento y personas vinculadas con la cultura.

Prof. Laura Milano

El acto

Abrió la ceremonia el director de Cultura de la provincia, profesor José María Junges, el cual al referirse a la cuarta edición de la obra mencionada destacó su importancia como novela dentro del contexto de la literatura regional y la de su reedición, afirmando además, el espíritu abierto que inspira al Fondo Editorial. A este respecto anunció la aparición de los dos próximos volúmenes: "El inconsciente en la creación literaria", de Graciela Ferrero, y "La libertad, la existencia y el ser", de Rafael Virasuro.

A continuación la profesora de literatura de la Universidad Nacional de Rosario, Laura Milano, efectuó un análisis estructural de la novela de referencia, destacando sobre todo el concepto de "circularidad" interna y la existencia de diversos niveles de significación, hecho que la convierte en un anticipo de las nuevas experiencias narrativas que se dan hoy en la literatura americana.

Tras un breve comentario del Dr. Alcibiades A. Greca, hijo del autor de la obra, se procedió a la proyección de una película sobre el levantamiento mocoví filmada por el desaparecido Alcides Greca.

Al concluir el acto fueron distruibidos entre los asistentes ejemplares del libro presentado.

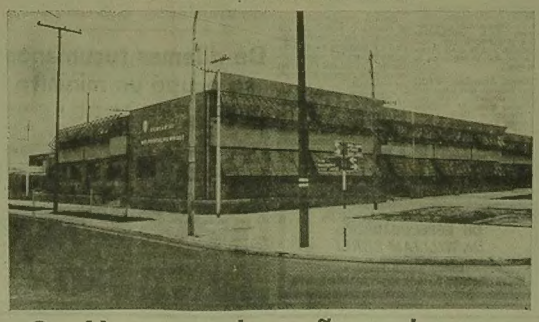

Será inaugurado mañana el nuevo edificio de la Escuela Uruguay

Presidirá el acto el gobernador y asistirá el ministro de Educación y Cultura del país hermano

Con la presencia de las máximas autoridades de la provincia y representantes del gobierno uruguayo, se llevará a cabo mañana a las 11 el acto de inauguración del nuevo edificio de la Escuela N° 567 República Oriental del Uruguay, erigida por el gobierno de la provincia conforme al plan de construcciones escolares elaborado por el Ministerio de Obras Públicas.

La escuela es de construcción tipo urbana, consta de 14 aulas, los más para preescolar con baños incorporados y patio de recreación propia, dirección, vicedirección, secretaría, sala de maestros, gabinete sicopedagógico, aulas para actividades prácticas, 4 grupos de sanitarios, cocina-comedor escolar y comedor escolar. Además posee un patio cubierto y otro descubierto.

El acto inaugural de este establecimiento, emplazado en Fray Cayetano Rodríguez y la avenida López y Planes, será presidido por el gobernador, vicealmirante (R) Jorge Anibal Desimoni, previéndose la asistencia de invitados especiales, tales como el ministro de Educación y Cultura del Uruguay, Dr. Daniel Darraz; el subsecretario de Defensa de ese país, Dr. Fermando Chiarino; del embajador del Uruguay y del agregado militar en nuestro país, Dr. Luis María de Posadas Montero y Cnel. José Pablo Rodríguez Demichelli, respectivamente, como así también participarán los ministros de Educación y Cultura de la provincia, capitán de navío (R) Eduardo Alberto Carreras y de Obras Públicas, Ing. Santiago Bollero Lema, el intendente municipal, coronel (R) Miguel Alfredo Coquet y de otras altas funcionarios provinciales y municipales, autoridades docentes y alumnos del establecimiento.

El programa

El programa previsto a cumplir en el día de mañana abarca la recepción de las autoridades y la bandera; ejecución de los himnos nacionales de Argentina y del Uruguay; lectura del acta de entrega del nuevo edificio; palabras alusivas; descubrimiento del busto del general José Gervasio Artigas; bendición de las instalaciones y corte de cintas.

Tras el retiro de las banderas, las autoridades y el público asistente recorrerán las nuevas instalaciones y visitarán una exposición de trabajos realizados por los alumnos del establecimiento educativo.

Las ciencias de la conducta en un congreso

Entre el 28 del corriente y el 2 de diciembre se llevará a cabo en el Bauen Hotel de Buenos Aires, el I Congreso Internacional de Nuevas Ciencias de la Conducta y el IV Congreso de la Asociación Latinoamericana de Análisis Transacional.

Son auspiciados por la Asociación Latinoamericana de Análisis Transacional, la Secretaría de Estado de Salud Pública, la Federación de Profesores de la Universidad de Buenos Aires, Cátedra de Sicología Social y de Sociología de la Universidad de Buenos Aires, la Federación Argentina de Sociedades de Medicina Sicológicas y la Sociedad Argentina de Medicina Sicosomática.

El tema central del congreso será: "Las nuevas ciencias de la conducta"; en el último cuarto de siglo las ciencias de la conducta se han beneficiado con desarrollos nuevos de notable importancia, que hicieron posible no solamente un tratamiento realmente efectivo de pacientes, sino, además, su aplicación a todas las áreas del quehacer humano, como las organizaciones, educación, consejo espiritual y religión, militar, relaciones internacionales y legal, crecimiento y desarrollo personal del hombre normal.

Concurso de cargos e inscripción en el Liceo Municipal

La Dirección del Liceo Municipal Antonia Fuentes del Arco, informó que a partir del 19 del corriente y hasta el 30 se prolongará la inscripción para exámenes libres de danza, música e idiomas.

Por otra parte, ha comunicado que se encuentra abierta la inscripción para el concurso de cargos de internistas y suplencias en las materias que integran las disciplinas de danza, idiomas, diseño, artes visuales, y ciclo vocacional infantil.

Asamblea de AMUR el 30

La Asociación Mutual Ruralista (AMUR) informó que el 30 del corriente a las 9, en su sede central de 1° de Mayo 2372, realizará la asamblea general ordinaria de delegados.

En tal oportunidad se tratará el siguiente orden del día: designación de dos delegados para que suscriban el acta de la asamblea, conjuntamente con el presidente y secretario de la institución, lectura del acta de la asamblea anterior; consideración de la memoria, del día: designación de dos delegados para que suscriban el acta de la asamblea, conjuntamente con el presidente y secretario de la institución, lectura del acta de la asamblea anterior; consideración de la memoria, balance general, inventario, cuadros demostrativos, cuenta de gastos y recursos y dictamen de la junta fiscalizadora correspondiente al ejercicio cerrado el 30 de junio pdo.; aprobación de la retribución fijada por el consejo directivo a los miembros del consejo de administración y un miembro fiscalizador, de acuerdo al artículo 30° inciso C de los estatutos sociales.

Asimismo se procederá a la elección de autoridades, por un período de dos años, en reemplazo de quienes finalizan su mandato; y se fijará la retribución a los miembros del consejo de administración para el nuevo ejercicio.

Posteriormente se servirá en la Sociedad Rural de Santa Fe un almuerzo que reunirá directivos ruralistas de distintas provincias, personal de la mutual e invitados especiales, en conmemoración del cuarto aniversario de AMUR.

Nombre Imagen Original: LIT19790V0 0007.jpg Generado por: Digitalizaciones el jue jul 10 10:00:40 ART 2008